

# あどぼけいと

HSK



1973年1月13日第三種郵便認可 HSK通巻番号543号  
 発行人=北海道障害者団体定期刊行物協会  
 発行日=2017年6月10日(毎月10日発行)  
 編集者=我妻 武  
 ◇特定非営利活動法人 札幌障害者活動支援センターライフ  
 〒063-0812  
 札幌市西区琴似2条5丁目3-5 マンションMOMO1F  
 TEL 011-633-6666 FAX 011-613-9323  
 ホームページ <http://npolife.net/>

2017年6月号

No.198 [June] 定価 100円

あどぼけいと【advocate】=すべての人がもつ権利を、障害などさまざまな理由で行使できない状況にある人に代わり、権利擁護のための活動を行っている人々の事。

## ライフ2017年度総会報告

理事長 我妻 武

去る5月26日、NPO札幌障害者活動支援センターライフ(略称ライフ)の2017年度総会を行ないました。

昨年度からNPO法人としての社員と理事らによる総会を行い、ライフに通っているメンバーや職員、ご家族には別に決まった方針などを分かりやすく説明する全体会を設けており、こちらは6月24日に行なうことで準備を進めています。

総会は理事、法人社員と各場(事業所)の責任者らで行ないましたが、私から法人の屋台骨となっている石澤さんが昨年暮れに倒れてまだ十分に回復していないが、みんなの頑張りで法人の会計は黒字決算で終わったことを簡単に報告しました。また、委託で行なっていた事業が継続できなかつたり、入札して請け負っている事業も大きく予算が減り、不本意だが事業継続のために人員を減らすなどの対応を行なったこともお話ししました。

これら事業のマイナス分を盛り返すことも課題になりますし、大きな課題としては法人の拠点を作ること新年会で提案しました。こちらはなかなか大変なので、一朝一夕に解決するものではありませんが、引き続き、みんなで協力して頑張ろうと話しました。また、事務局の拡充も図ることも提案しました。まさに世代交代が課題となります。

今年は理事の改選期ですが、全員再任することが提案されました。

一方、2017年度の活動方針として大きく3つの項目を掲げました。

これらの項目を実現していくための行動を起こしていきたいと思っていますので、どうぞ引き続き、ご支援ご協力をお願いいたします。

## 2017年度活動計画の柱

### ○自社ビル建設について

昨年末の理事会、新年会で確認された自社ビル建設について進めるスタートの年度とすることが確認されました。

資金集めも含めていろいろな方々の協力も得ながら進めることが大切となります。

### ○意思統一(会議)のあり方について

人が増えて、拠点も札幌市内に点在するようになり、なかなか意思統一も図れなくなってきている現実があることから、従来の会議の持ち方を少し変えて、専門的な議論を行う委員会を3つ設けることとしました。

#### 1)商売繁盛委員会(仕事づくり)

委託や下請け事業に依存するのではなく、自前の製造物や生産活動を作り出し、その仕事に多くの人が参加できる仕組みを作る。

#### 2)生活支援委員会(暮らしづくり)

支援を必要とする人の日常生活のあり方を議論し、その人らしい生活支援について協議する。

#### 3)地域連携委員会(緑づくり)

地域とは、特定の場所ではなくライフの顧客や支援者、共に地域で活動する人々であることを前提に広く地域活動を行なっていく。

### ○就労支援事業の見直しについて

ライフの中には、総合支援法就労支援としてA型(雇用契約型)とB型(非雇用型)、さらに重度の障害を持つ人の生活介護がある。就労形態がちがうことから賃金格差があるが、平等を唱えるライフにとっても大きな矛盾でもある。

一方、厚生労働省でもいわゆる悪しきA問題で改革案が出ているが、まともに取り組んでいる事業所にとっては厳しくなりそうである。

ライフでも事業の強化とともに国の改革にいかに対処するか等々、内部での議論をして今年度に一定の方向を出したい。

## 2016年度決算報告・会計監査報告

特定非営利活動法人札幌障害者活動支援センターライフ

### 貸借対照表

平成29年3月31日現在

(単位:円)

資 産 の 部		負 債 及 び 正 味 財 産 の 部	
I 資産の部		II 負債の部	
1. 流動資産		1. 流動負債	
現金預金	42,251,045	買掛金	872,522
売掛金	10,458,426	未払金	5,501,685
未収金	27,138,658	未払費用	222,357
商品・製品・原材料	1,088,041	人件費等未払金	15,882,363
立替金	848,320	預り金	2,053,315
前払費用	1,256,543	前受金	553,530
仮払金	8,601	短期借入金	2,000,000
前払保険料	948,951	未払法人税等	1,553,600
流動資産合計	83,998,585	未払消費税	1,749,400
		流動負債合計	30,388,772
2. 固定資産		2. 固定負債	
(1)有形固定資産		建設出資預り金	
建物	772,106		0
建物附属設備	1,330,372	長期借入金	11,040,000
構築物	9,669	固定負債合計	11,040,000
工具器具備品	585,624	負債合計	41,428,772
機械装置	1,524,767		
車両運搬具	3		
(2)無形固定資産		III 正味財産の部	
ソフトウェア	116,130	前期繰越正味財産額	
(3)投資その他の資産		当期正味財産増加額	
敷金	1,855,920		40,475,554
出資金	42,000		8,367,560
差入保証金	17,000	正味財産合計	48,843,114
預託金	19,710		
長期前払費用	0		
固定資産合計	6,273,301		
資産合計	90,271,886	負債及び正味財産合計	90,271,886

特定非営利活動法人札幌障害者活動支援センターライフ

### 活動計算書

平成28年 4月 1日 ~ 平成29年 3月 31日 まで

(単位:円)

科 目	金 額	
I 経常収益		
1. 受取会費	385,650	385,650
受取寄付金	1,077,995	1,077,995
2. 受取寄付金		
受取寄付金	1,077,995	1,077,995
3. 受取助成金等		
補助金収益	14,890,000	
助成金収益	6,285,380	21,175,380
4. 事業収益		
介護給付金収益	62,975,458	
訓練等給付金収益	74,909,604	
計画相談給付金収益	336,266	
本部事業収益	4,442,726	
就労支援事業収益	99,420,750	
委託事業収益	35,011,960	277,096,764
5. その他収益		
受取利息	6,698	
受取手数料	259,200	
受取配当金	319	
受取保険料	46,255	
雑収益	1,197,254	
車両貸出負担金収益	367,200	1,876,926
経常収益計		301,612,175
II 経常費用		
1. 事業費		
(1)人件費		
給料手当	104,316,897	
法定福利費	14,481,619	
福利厚生費	453,003	
人件費計	119,251,519	
(2)就労支援(直接)事業費		
売上原価	14,085,731	
工賃及び賃金	43,293,216	
業務委託費・外注費	21,966,173	
その他事業費	7,669,551	
就労支援(直接)事業費計	87,014,671	
(3)その他経費		
地代家賃	12,455,509	
減価償却費	1,125,484	
その他経費	53,679,060	
その他経費計	67,260,053	
事業費計		273,526,243
2. 管理費		
(1)人件費		
給料手当	9,415,630	
法定福利費	1,692,885	
福利厚生費	633,335	
人件費計	11,741,850	
(2)その他経費		
地代家賃	588,000	
減価償却費	171,680	
その他経費	7,027,546	
その他経費計	7,787,226	
管理費計		19,529,076
経常費用計		293,055,319
当期経常増減額		8,557,396
III 経常外収益		
過年度修正益		0
経常外収益計		0
IV 経常外費用		
固定資産除却損		0
過年度修正損		189,836
経常外費用計		189,836
当期正味財産増減額		8,367,560
前期繰越正味財産額		40,475,554
次期繰越正味財産額		48,843,114

※ 今年度はその他の事業を実施していません

### 監査報告書

特定非営利活動法人札幌障害者活動支援センターライフ

- 1 平成28年度 事業報告書
- 2 平成28年度 財産目録
- 3 平成28年度 貸借対照表
- 4 平成28年度 活動計算書

上記の書類を監査した結果、いづれも正確にして適法であることを認めます。

平成29年3月22日

監事 佐藤 隆  
監事 山本 裕樹

就労継続  
支援事業  
A型

# 共働事業所 きばりや

農業／軽作業

■農業 ■ポスティング ■DM発送 ■軽作業 ■その他委託業務



カフェ・ド・キバリヤ

# Cafe de Kibariya

喫茶

■カフェ、ランチ、スイーツなど ■食品販売

## たねをまく

上神田 一朗

ある日の畑でのことですが、作業に追われ、まだまだやる事がたくさんあるけれども身体が重く、ベンチでぼんやり休んでいるところへ、セキレイという鳥が手の届く距離まで近づいてくるといことがありました。もともと警戒心の薄い鳥ですが、これほど近づいてくれるなんて！と嬉しくなって、一気に緊張がゆるみ肩の力が抜けていきました。

自然と向き合わないといけない仕事であり、それが大事だなんて思ってこの仕事を選んだはずなのに、何も見えていなかったな…と気づかされました。

しかし、限られた時間の中では、結局はいろいろなものに追われてしまい、無理をしすぎてしまう未熟な自分がいます。あっという間に冬がくることを考えるとゆっくりしてばかりもいられません。

たとえ泥臭くても、悔いが残らないようにせいっぱいやれるだけのことをやっていこうと思います。

たまには鳥のさえずりに耳を傾けたり、流れる雲を見ること  
のたいせつさを忘れずに…。



## 最近のこと

きばりや 岩崎 佑司

ここ最近、事業所内での中仕事を立て続けに入ってきて忙しくしています。

畑もはじまっていますので、ケガや病気などに気をつけて仕事に取り組んでいこうと思います。

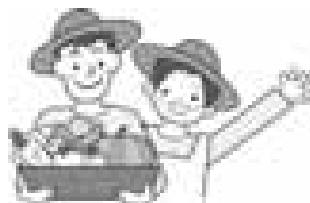

## きばりや交流会

カフェ・ド・キバリヤ 高橋 優希

皆さんお元気でしょうか。高橋です。

この前ですが、キバリヤとカフェ合同でボーリング大会&食事会をやりました。色々お話ししたりして楽しかったです。またこの様なイベントがありましたら呼んでくれると嬉しいです。



カフェ・ド・キバリヤ メニュー紹介

## 『ルバーブケーキ』

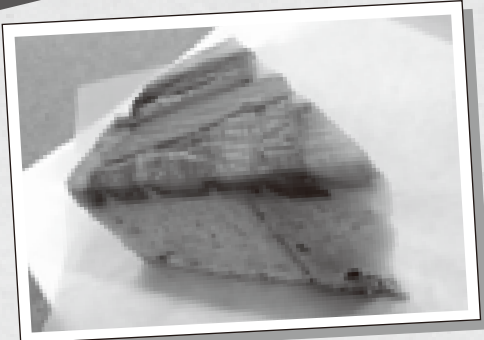

- \*ケーキ単品 ..... 280円
- \*手づくりケーキセット(コーヒーか紅茶付) ..... 490円

ルバーブって知っていますか？漢方薬名は「大黄」といって、便秘薬として用いられているくらい食物繊維が豊富な野菜です。



見た目はフキのようで、茎の部分を使用します。味はとろりとした木苺のような甘酸っぱい味です。西欧では、果物のようにジャムやパイにして食べます。パンにクリームチーズとルバーブジャムも意外と合うんですよ。

機会があったら是非お試しください。



# 生活介護事業 **こころや**

## お米販売／軽作業

- レクリエーション    ■アート活動
- お米の卸し・販売    ■軽作業

## シーズン到来

所長 田中 伸和

だんだんと暖かくなってきました。外出が好きな人が多いこころやには、待ちに待ったシーズン到来といった感じです。

自分の意見を言ってもらえる機会が増えてきているので、それを実行し、今年のシーズンは新たな場所へたくさん挑戦していきたいと思います。

生活介護になり1年半がたち日々の様子も段々と変わってきましたが、昨年の課題を解決するどころか、日々課題が増えていると感じます。

それでも変わらずにこころやに来て、一緒の時間

を過ごせているので、お互いにこれから溝と距離を埋めていけたらと思っています。

不定期ですが今年は野菜等の店頭販売も行っていますのでぜひ、こころやに遊びに来てください。



## 最近の心境 山本 守一

こころやが生活介護になり、街などに行かれるようになって、楽しみが出てきた感じがします。

そして少し作業も出来てうれしいとも思います。やっぱり何かをしなければならない。一つの希望を持っていかせてくれるライフにありがとうございますとりたい。

そして僕も「まちかど荘」に住んで5年になります。送迎してもらったり、ヘルパーの方々にも親子のように助けられて日々をおくってます。これから僕たちもしっかりしていかなければならないと思います。

見学に来る事ありますので、こんな共同生活を作ってもらってやっているんだぞ、と言えるようなそんな、住みやすいところしてみたい。



## ABLE ART KOKOROYA

～冬風さんの作品が出来るまで～

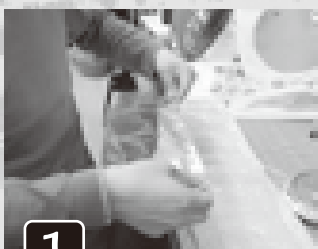

1



2

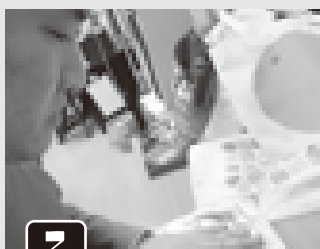

3

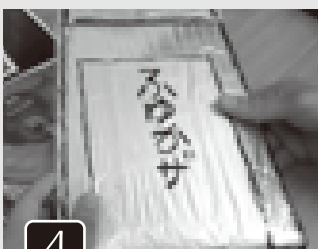

4





就労継続支援事業B型

コン・ブリオ

# ひだまり

食品販売飲食業／清掃

- 食堂(ランチ、ドリンク) ■ テイクアウト弁当
- 自然食品、フェアトレード商品販売
- 私立札幌病院床頭台清掃委託業務

## 未来へ羽ばたけ

～挑戦～ 山澤 友紀

私事ですが、5月31日を持ちましてライフを退職する運びとなりました。皆様にはたくさんのご迷惑をおかけし、その度にたくさんのご支援を頂いたこと、この場を借りてお礼申し上げます。

就活で躓き、不安と焦りの気持ちでいる中、「障害がある者も、ない者も一緒に働く」ライフの存在を知り、「ここだ!」と感じました。在職中は先輩方に良くして頂き、様々な経験をさせて頂いたことを振り返ると、就活で躓いた時間が無駄じゃなかったと思うばかりです。

今後はここでの学びと出会いを胸に、挑戦者として精一杯頑張っまいります。3年間、本当にお世話になりました。末筆になりますが、皆様のご健康とご多幸を心よりお祈り申し上げます。

## 僕の好きな名言

小西 宏和



今回は僕の好きな名言を紹介します。ゲゲゲの鬼太郎の作者の水木しげる先生の本で『水木サンのお幸福論』のなかで幸福の七カ条です。

### 第一条

成功や栄誉や勝ち負けを目標に、ことを行っってはいけない。

### 第二条

しないではいられないことをし続けなさい。

### 第三条

他人との比較ではない、あくまで自分の楽しさを追求すべし。

### 第四条

好きの力を信じる。

### 第五条

才能と収入は別、努力は人を裏切ると心得よ。

### 第六条

怠け者になりなさい。

### 第七条

目に見えない世界を信じる。

一般企業で働いて、自分には生きる価値なんてない!なんて思った時もありましたが、この本に助けられました。



## 市立病院の仕事と

ひだまりでしている事! 伊藤 美由紀

2013年4月25日から市立病院の清掃を月曜日～金曜日まで毎日仕事をしていました。

月曜日は、ロッカー室の掃除とチャージキーふきをやっていました。火曜日～金曜日まで10F～7Fまで一人で時間までやっていました。れいぞうこの中がきたなくなっているときは時間がかかってしまうけれども頑張っ時間までにはおわるようにやっていました。

2017年4月28日(金)でさいごだったので、あとかたづけをしてファミリーマートの人にあいさつをしました。

5月1日(月)から、ひだまりで午前中は、お店の掃除をしています。午後からは、洗い物や、やさいをきったりしています。たねやさんとつしよに星置養護学校とほしみ高等学園に販売に行っています。いっぱい買ってくれる先生もいます。



たねや  
キャラクター  
タネコ

就労継続支援事業B型  
共働サービス

たねや

店舗業務/清掃/軽作業

- 自然食品・雑貨などの販売、店舗業務
- 出張販売 ■ 清掃委託業務
- 軽作業

## 2017年度方針

所長 奥井 忠宏

もう1年の半分が終わり・・・早すぎます(笑)

昨年は所長になっていろいろと経験し、また他のスタッフも1年が経ちようやく地盤が固まってきたというところでございます。

相変わらず考えているのは、それぞれの個性をどう活かして工賃アップ=売上アップするかということ。

商品分野では、Facebookでご存知の方も多いと思いますが、新しく「たねっツ」というたねやのブランドを立ち上げて今後もシリーズ化・定着化をしていきたいと思っています。

たねっツ第1弾のカシューナッツは絶賛販売中ですのでぜひぜひご賞味ください! 詳細はFacebookの記事を探してください(笑)

この一年でめきめきスキルアップしているKの記事、結構おもしろいと思います。

たねやではゴミの分別・清掃・軽作業・販売とたくさんさんの業種があるため、それが得意な人と相談しながら連携して作業にあたるため作業ごとの会議などを通して連携力の強化を図ります。

また、たねやから出て行なう作業に関しては、人員が最小限しかいないためスキルアップできるように勤めていきます。

今年度は、とにかく売上アップして店舗のお客が増えるように自由な発想で挑戦していきたいと思っています。店舗も徐々に改装しており、ご近所の方々にはすでに「新しいお店がオープンした」と思われるほどです。

ぜひぜひお店に立ち寄って、体感していただきたいと思っています。



さいきんの天気について 井口 真二

札幌のさいきんの天気は1週間にあつい日があるとおもったら、さむい日があるので毎日が気温によって体調管理をするのが大変です。

ぼくはたねやに1週間に1回しかいないので1週間たつとわからないことがあるので大変ですが楽しいです。今年度もたねやでがんばりたいと思います。



今年白石区に引越しました 南 友康

前に北区に住んでた家と新しい引越し先の生活が変わりました。

僕は1人暮らしになりましたが僕はマンションの2階に住んでいて1階はお姉さんが住んでいます。お

兄さんはグループホームに住んでいます。ちなみにお姉さんは結婚しています。今年の5月2日火曜日の朝メールが来て無事に赤ちゃんが生まれました。僕はおじさんになりました。男の子です。かわいいです。

話が変わりますがいつかお姉さんと離れて、もしまちかど荘空いたら住みたいです。僕はこれから先もライフで働き続けたいです。

次回のカイマチバザーは…

《開催日》

**8月10日 木 10:00~17:00**

場所: 札幌駅前地下歩行空間 北大通東広場

※大通BISSEすぐそば

**どうぞお立ち寄りくださいませ!**



**Facebook** 『共働サービスたねや』のFacebookでも、商品情報などを随時更新していますのでぜひご覧ください。  
**随時更新中!** <https://www.facebook.com/taneya.life> 共働サービスたねやfacebook **検索**



ヘルパー派遣業務・在宅介護支援  
ヘルパーステーション

ゆい  
繭結

ヘルパー派遣業務／在宅介護支援

- 居宅介護 ■ 訪問介護 ■ 重度訪問介護
- 介護予防訪問介護 ■ 福祉有償運送
- 行動援護 ■ 同行援護 ■ 移動支援

## 2017年度ライフ総会に参加して

所長 佐々木 泰彦

先日、総会を皆様方の協力もあり、黒字決算で終えたとの報告がありました。繭結もいろいろとありましたが、なんとか2名の新人職員が入った事で個々の活動時間が少し軽減できるのではないかと思います。

話は変わって私自身の事ですが、ケガをしてから早いもので5年が過ぎました。ケガをして、2年後に左足を切断して、3年が過ぎ、一人でやってきた事が出来なくなり何をするにも時間もかかって、生活スタイルもガラッと変わりました。52年前にリウマチという病気にかかっていましたが、現在は更に自分の事が出来なくて、毎日ずんわり動けない自分に悔しくて寝られない事もあります。年をとってからのケガはかなりきついと実感していますが、今の自分自身が当たり前の身体なんだと考えなければ前には進みません。今までそう考えてなんとかやってきました。

ある利用者さんの事例で、ヘルパーを利用する時に自分自身の不自由な状態を本人が把握しながら、その状態に合わせた福祉用具をうまく使っていければ良いのですが、それを拒否される事が多々あります。例えば自分もトイレに歩いて行けなくなって、尿瓶を使ったり、差し込み便座を使わないと生活ができません。最初は抵抗がありましたが、利用することで無理のない介助ができるのです。(どうしても時間は掛かるのと大便是外でできませんが…)そうする事で、本人も介助者も無理なく対応し続けていく事が出来るのです。

残存機能を維持していく事や本人のプライドも考慮しながらヘルパーを通して、現状をどう支援していくべきなのか、会議を開いてヘルパー同士の意見を交換していますが、強制はできないので根気よく伝えていけたらと思っています。

## はじめまして、大西です。

ヘルパー 大西 和也

ヘルパーステーション繭結のヘルパーの大西和也と申します。今年からこちらでお仕事をさせて頂いています。よろしく願いいたします。まだまだ不慣れではありますが一人前のヘルパーを目指して頑張りたいと思います。

ここまで書いておきながら、正直何をどう書いて良いか分からないという気持ちがあります。ありきたりかもしれませんが、ヘルパーになった当時のことを書いていこうと思います。大学を卒業後中々仕事に就くことができず、たまたま持っていた資格を生かし訪問介護の仕事を行っていました。その頃の私は「障がい」という概念や知識が無く、お年寄り相手の仕事なのだろうと軽い考えでした。いざ仕事に就くとベッドに寝たきりの人や足の不自由な人、目の不自由な人と様々、大変なサービスばかりでした。中には理不尽な事も多く、物の置き方ひとつで怒鳴られ1時間近く立たされていたこともありました。そんな中「私は何をしているのだろうか?」という思いと

「悔しい、このままではいたくない」という気持ちがこみ上げてきました。それからはとにかく「話を注意深く聞き、確認を繰り返し」なんとかやっとなんともサービスを行ってもらえた。」と言ってもらえるようになりました。当時の私はものすごく喜んでいましたが、今思えば、たぶんそれが当たり前のことなのだろうと感じました。納得して仕事をこなすうちにこの仕事は嫌いではないなと思うようになりました。好きとは言いません。ですがサービスが1つまた1つと担当が増えるたびに楽しいなと思えるようになり、縁あって「ヘルパーステーション繭結」で仕事をさせて頂けることとなり、今に至ります。ここに来て、何より驚いたことが利用者さんの行動力です。前の職場では、ご自身で動く方が少なく、ヘルパーが全て行っていることもありました。心の中で「それくらいやってくれよ!」と思う部分もありましたが、それがよくないことと知りました。

これからも、初心を忘れず、そのようなことがないように努めていきたい。また自身の成長に繋がれるよう頑張っていきたいと思っています。これからも宜しくお願い致します。



札幌市委託事業

アウトソーシングセンター

**元気ジョブ**

マッチング事業

- 民間・官公庁への営業活動
- 受注した業務の振り分け
- 授産品の販路拡大

## 2016年度の活動報告と2017年度の事業計画

所長 小形 忠寛

昨年度の元気ジョブは、初めて元気ジョブ事業アップセミナー（11月）を「ちえりあ」で開催しました。

参加した事業所は21施設ほか関係団体で100名の方々が集まり、元気ジョブのこれまでの報告や事業所の事例報告、障がい者・生活困窮者の課題についてのシンポジウムも行いました。

2013年に施行された障害者優先調達推進法が官公庁の各部局や外郭団体において徐々に浸透し、仕事の引き合いが増えていきます。一方、民間企業等からの引き合いは伸び悩み、受注に力を入れるも開拓の成果はあまり得られませんでした。その訳として、営業スタイルのマンネリ化もあると思っています。

今年度は2名が3月を以って退職をしたため、その補充を行い、情報の収集・整理・分析を行なうなどの一工夫と多様な視点に立って営業展開ができるよう期待をしています。と同時に、障がい者事業所や障がい者と接する中で、障がい福祉

に対する知識や関連する知識を自ら学ぶ意識など、モラルアップをもった人材を求めていきたいと考えています。

	2016年度 実績(昨年対比)	2017年度 目標
成約件数	1,082件(昨年115.9%)	1,250件
成約金額	103,878,579円(昨年110.8%)	108,000,000円
振分け事業所数	212ヶ所(昨年107.6%)	250ヶ所

### 各営業スタッフの個人目標

**土門 亨也**

今年で4年目になりますが元気ジョブに入社した頃は、300強の障がい者事業所でしたが、今や500を超える障がい者事業所の数です。それに伴って売上の目標も増え、入社した頃4,900,000円からスタートした目標も本年度は、27,500,000円となり、その目標に向けより一層「企業、出資団体・国、独法」へ営業活動し昨年同様「元気ジョブ」として1億を超える目標に向け各「障がい者事業所」へ今後も、よりよい仕事作りをしていきたいと思っています。

**富田 英人**

年内に10キロ体重を落とそうと頑張っていますが、なぜか絶賛増量中。こんにちは3年目に突入しました富田です。昨年は共同作業若しくはそれに近い作業の受注、民間からの受注増の2点を目標に掲げ営業をしてきました。結果はいずれの目標も達成はしましたが、まだまだ

件数が足りません。今年は更なる民間企業からの受注増を目標に、営業としての職責を全うしていきたいと考えています。まずは、健康に留意し明るく元気に一年を乗り切っていきたいと思います。

**前野 充**

元気ジョブに入社して、元気ジョブの営業の皆様と、得意先と事業所を同行させて頂き仕事の内容を教えて頂き2か月になりました。教えを忠実に守り、障害のある人もない人も対等な立場で、ともに働ける場の創造を目指して元気ジョブの業務が、その一歩となればと考えています。今では、550近くに障害者事業所が増えてきています。その為にも、長年の営業経験を活かして少しでも多くの企業と各事業所を継ぐ為に、一日も早く仕事内容を把握して頑張っていきますので、宜しくお願い致します。





共働事業所 もじや

印刷事業

- 各種デザイン ■各種印刷 ■その他企画・制作
- グッズ・ノベルティ ■看板・屋外広告 ■のぼり・横断幕
- テープ起こし ■各種データ入力管理

## 2017年もじやの活動方針

所長 星 力雄

先日5月26日(金)ライフ本部で定期総会が行われました。そこでこれからのライフ全体の方針の打ち出しもあり、今後ライフは新たな向上委員会を立ち上げより良いライフを全員が主役で作っていきたいとの話もあり参加者全員で確認し合い新たなスタートを切りました。詳しくは6月24日の全体会で各場の発表と共にあると思います。

もじやとしてもこのたび新年度の事業計画ならびに目標を全員で話し合い2017年度をスタートしました。本年は目標や方針もいろいろありますが、まずは全ての1番として『楽しく働ける環境作り』です。そうすることによって全てが良い結果に結びつくように感じます。

本年は特にそのようなもじやを皆で目指していきたいと思います。

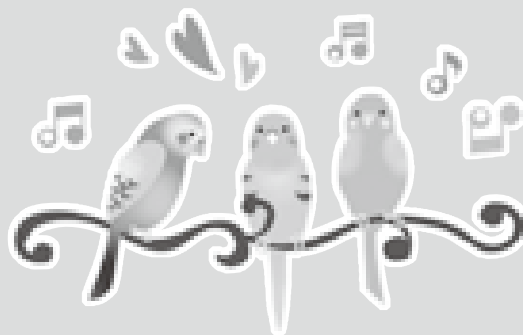

### 定期総会に参加して

中橋 敬人

定期総会をやりました。

あずかしいことを言っていました。自社ビルのこととかいろんなことを言っていました。

あとは、会計のこととか言っていました。

### 営業活動方針

野崎 友宏

2016年度を振り返りますと、印刷業界の事は右も左も分からない状態の自分であつたにも関わらず、みんなに一から教えてもらい、何とか無事に過ごせた一年でありました。

そして、売上に関しても良い結果を残すことができ、もじやにとつても充実した一年であつたと思います。(その分、みんなで休む暇もなく働きましたが…笑)

ですが、2016年度は単発的な大型案件があつたりと、昨年度の結果が今後の安定した売上に繋がつたとは言えない状況であります。

そこで、今年度は長期に渡って受注出来るような仕事の獲得、そして、ライフ内での数少ない営業マンとして、ライフ全体を巻き込んで行えるような仕事の獲得も目指して頑張っていきます!

### 制作活動方針2017

西田 彩

2016年度は、前所長兼営業の福田さんが退職されたことで、所長に星さん、営業に野崎さんという新しい体制で取り組んでできました。

慣れない現場にも関わらず、野崎さんの懸命な努力もあつたおかげで、なんとか売上を落とさず乗り越えることが出来たと思います。

また、これまで制作スタッフが兼任していた見積作成業務などの一部を野崎さんにスライドすることで、Mac操作の指導などに時間を割く余裕が生まれたことも大きいです。

今年度は、鈴木さんがあどぼけいと編集担当となつたように、各スタッフのスキルアップや仕事の幅を広げることに力を入れていきます。そのためには、仕事がしやすいように環境やシステムの見直しも必要です。この夏には、長年の課題でもある膨大な刷り取り(過去の成果物)の整理に取り組むことも目標のひとつです。車イスのスタッフでも簡単に刷り取りをピックアップ出来るように社内のレイアウト変更を計画中です。

毎年度、欲張ってたくさん事業計画を立ててしまっていますが、今年度も一つでも多く達成できるようにがんばりたいと思います。

札幌市リサイクルプラザ

発寒工房

環境事業／障害者・高齢者雇用促進

■木製家具や子供用遊具の修理・提供 ■自転車の修理・提供



札幌市リユースプラザ

環境事業／ごみ減量活動

厚別地区リサイクルセンター併設

■家具の洗い・簡易修理 ■資源物回収 ■木製家具や子供用遊具などの販売  
■リユース自転車抽選販売 ■環境イベント、講座などリサイクルプラザ  
発寒工房

## リユース春まつりに参加して

まずは、おきゃくをあんないしてこどもがとびださないようにみていました。いりぐちをとときあいずする人をこうたいしました。おひるはコロッケにフランクフルトいただきました。おいしかったです。おきゃくはさいしょすくなかったけど、あとからだんだんふえてきてお天気もよくなりよいとおもいました。ほんとうにぶじでなによりでした。

発寒工房 関 隆弘



当日は天気も快晴で風もほとんどなく、午後からは少し暑くなるような気温でとても良かったと思います。ステージイベントは川下太鼓と互久楽さんの南京玉すだれの2つだったので少しさみしい思いをしましたが、手作りおもちゃや環境かるた、岡林名人とのオセロ対決などもあって、少しは楽しめたかなとは思っています。屋台コーナーがいつもより早く売り切れになって店じまいがはやくなって拍子抜けしました。僕の担当の資源ごみの方もお客さんは少なくいつもよりゴミの出し方が良くない人も少なかったように思いました。事故もなく無事に終わって良かったです。

発寒工房 大井 敏彦

様々な事業所の皆さんとの共同作業やお話、来場者の方々とのふれあいなど、貴重な時間を過ごす事ができてよかったです。当日は時間がたつにつれ、日差しと気温が増してきましたがその中で取る水分補給の爽快感と昼食でいただいた、おにぎり・コロッケ・焼きそばなどの美味たるものに充実感を憶えた一時があり、お祭りの醍醐味というものを再認識できた1日だと思いました。

発寒工房 斉藤 洋平

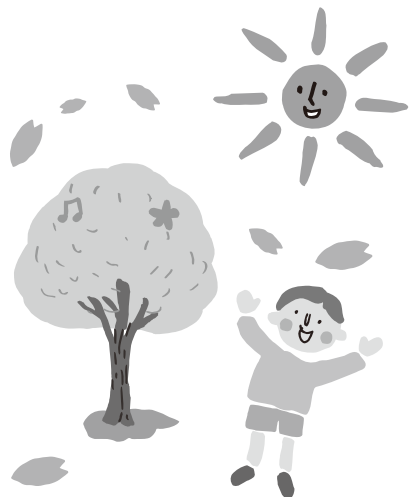

# 春だ！桜だ！リユースまつり無事終了♪



リユースプラザ館長 松永 クニ子

去る5月20日(土)10時から、2017年度初イベントである「春だ！桜だ！リユースまつり」が開催されました。この日は、快晴の上、気温も24℃まで上昇し絶好のイベント日和でした。

来館者も450人と上々の入り、ライフ屋台は午後1時前に売り切れご免となりました。

いつもリユースイベントを盛り上げて下さる、川下太鼓のキッズパフォーマンス、柳亭互久楽さんによる「南京玉すだれ」など賑やかにイベントが進みました。春の子ども用自転車の特別抽選会では、親子連れ、おじいちゃん・おばあちゃんが孫のために！と抽選に挑戦する姿もありました。こころや大堀さんが抽選して場を大いに盛り上げてくれました。このイベントを皮切



りに、毎月のようにイベントが続きます。

イベントのサポートはモチロン、是非ともイベントに遊びに来て下さい。

## 『ちっきゅん』になりました！

リユースプラザ 澤田 茂則

私は環境マスコットの「ちっきゅん」になりました。「ちっきゅんは暑いだろうな！」と思いましたが、意外と快適でした。しかし、横から体当たりしてくる子どももいてちょっと腰に衝撃が！抱き着いてきて「ふわふわしている」とか、「写真撮るよ！」というお父さん・お母さんの声が聞こえてきました。「大きくて怖い」という声に反応して中腰になると、「足がないぞ！」というお父さんの声が聞こえてきて私はどう反応したら良いか困ってしまいました。短い時間でしたが、大人も子どもも楽しんでいたように感じました。

登場した途端に囲まれました♪



わしている」とか、「写真撮るよ！」というお父さん・お母さんの声が聞こえてきました。「大きくて怖い」という声に反応して中腰になると、「足がないぞ！」というお父さんの声が聞こ

えてきて私はどう反応したら良いか困ってしまいました。短い時間でしたが、大人も子どもも楽しんでいたように感じました。

最後に装着のお手伝いと移動の誘導をしてくれた齋藤洋平さんの心配りに感謝しています。ありがとうございました。

## リユースまつりは楽しいネ！！

リユースプラザ 島田 博明

リユースまつりの日は、暑いくらいの良い天気にも恵まれた1日となりました。

イベントの中でも、子ども用自転車の特別抽選会は毎回倍率が高く人気のあるコーナーの一つです。

その抽選が行われるその瞬間、お父さんお母さんそして、お子さんの真剣な眼差しがこちらに痛いくらい胸に刺さります。当たり外れに一喜一憂する姿に感動しながら無事終わることが出来ました。

次は、7月のともとも夏まつりでも開催予定です。



自転車の品定め親子の様子を優しい眼差しで見守る島田さん

### イベントの予定

7月15日(土)ともども夏まつり **開催**



長崎島原名産

蔵田本格手延べ

# 島原手延そうめん

## ひやむぎ



大人気

① 全粒粉入り  
手延べそうめん **島原小町**  
化粧箱・1000g詰(50g×20束)  
標準小売価格  
1箱 ~~3,564円~~ → **2,400円**

麦皮・胚乳・胚芽、小麦まるごと挽いた粉を使った手延べそうめんです

② そうめん 夏ごころ  
化粧箱・1800g詰(50g×36束)  
標準小売価格  
1箱 ~~4,320円~~ → **2,900円**

③ ひやむぎ 麦 作  
化粧箱・1500g詰(150g×10束)  
標準小売価格  
1箱 ~~3,780円~~ → **2,600円**

④ うどん・そば 麺のしらべ  
化粧箱・1560g詰(130g×12束)  
手延べうどん(丸)130g×3束  
手延べうどん(平)130g×3束  
そば130g×6束  
標準小売価格  
1箱 ~~4,360円~~ → **3,050円**

⑤ 手延べうどん **島原のれん** **新商品**  
化粧箱・1560g詰(130g×12束)  
手延べうどん(丸)130g×6束  
手延べうどん(平)130g×6束  
標準小売価格  
1箱 ~~4,320円~~ → **2,950円**

製造元  
**島原手延素麺協同組合**  
発売元  
NPO法人札幌障害者活動支援センターライフ  
共働サービス たねや  
〒063-0804  
札幌市西区二十四軒4条6丁目5-32 テラ二十四軒1階  
TEL×613-0611 FAX 644-0088

「細さ」  
「舌ざわり」  
「こし」  
伝統の味わいを心ゆくまでお楽しみください。

### 《おいしいゆで方》

#### 手延べそうめん ひやむぎ

多めの沸騰したお湯にめんをバラバラと入れ、軽くかきまぜます。  
お好みのゆで加減を確かめてザルに上げてよく水洗いして下さい。  
尚、ゆで上がり後はなるべく早く目にお召し上がり下さい。

#### ●そうめん

ゆで時間は2分程が標準です。

#### ●ひやむぎ

ゆで時間は4分程が標準です。火を止め、3分程むらします。

#### ●全粒粉そうめん

ゆで時間は5分程が標準です。

#### 手延べうどん

釜揚げの場合はそのまま、冷やして食べる場合はよく水洗いして下さい。  
尚、ゆで上がり後はなるべく早く目にお召し上がり下さい。

#### ●手延べうどん(丸タイプ)

ゆで時間8分程 むらし時間4分程

#### ●手延べうどん(平タイプ)

ゆで時間5分程 むらし時間2分程

#### ●そば

ゆで時間5分程が標準です。



# 商品注文書

No.

## お支払方法をお選び下さい(番号を○で囲んで下さい)

1. 現金 (代引はお取扱いしておりません)
2. 銀行振込 / 北洋銀行 琴似中央支店 (普)口座番号: 4616684  
 特定非営利活動法人 札幌障害者活動支援センターライフ  
 共働サービス たねや 理事長 我妻 武  
 (振込手数料はお客様負担となりますのでご了承下さい)

品名	値段	個数	金額	備考
① 島原小町	2,400円	個	円	
② 夏ごころ	2,900円	個	円	
③ ひやむぎ・麦作	2,600円	個	円	
④ 麺のしらべ	3,050円	個	円	
⑤ 島原のれん	2,950円	個	円	
商品合計金額	円	送料	円	総合計金額
				円

※送料は、市内・道内は5個まで1件につき550円、道外は1000円負担になりますのでご了承ください。  
 6個以上は5個毎に250円の追加料金がかかります。(離島・沖縄は実費送料必要です)  
 ※全て消費税込みの金額となっております。

### 太枠内のご記入をお願いいたします

■お名前のフリガナと郵便番号・電話番号(市外局番を含む)は必ずご記入下さい。

申込者	住所	〒		
	フリガナ	-----		
	名前	-----		
	電話		FAX	
お届け先①	住所	〒		
	フリガナ	-----		
	名前	-----		
	電話	商品番号	商品名	
お届け先②	住所	〒		
	フリガナ	-----		
	名前	-----		
	電話	商品番号	商品名	

ご注文内容・送料・お支払方法のご確認をお願いいたします

**FAX(011)644-0088 入金後の発送となります**

# ライフで共に働く

# 障害者メンバー募集中♪

ライフでは、色々な職種の事業を展開しています。一度働いてみて自分に合わないな—と思ったら、ライフの中で別の職種を探すことも出来ます。お気軽に、自分にピッタリのお仕事探しをしませんか？



元気いっぱい“こころや”のメンバー

就労継続支援事業B型

## 共働サービス たねや

たねやでは店舗販売・出張販売・清掃委託業務・軽作業を行っています。

店舗では「体に優しい」食品や、手づくり雑貨を厳選して販売。現在は販売に力を入れていることもあり、接客に興味がある人は特に大歓迎です。その他、清掃や軽作業に興味がある方も是非下記までご連絡ください。

お問い合わせ ☎011-613-0611  
毎日元気に出勤できる方優遇します！ 担当：奥井・酒井

## 就労継続支援事業B型 キッチンとこだわり品の店 コン・ブリオ ひだまり

コン・ブリオひだまりでは、店内でのお食事とテイクアウト弁当作りのほか、体に優しい商品を元気いっぱいの接客で販売しております。

料理が出来なくても、経験がなくてもスタートは一緒です。皆が優しく教えてくれますよ！ひだまりで一緒に働いてみませんか？

お問い合わせ ☎011-615-4131  
担当：小野寺・秋元



## 生活介護型事業 こころや k o k o r o y a

2016年1月から生活介護事業所になりました。これからは仕事だけにこだわらず、ゆっくりとした時間をすごしていきたいと思えます。

安全安心なお米の卸し、販売はこれからも継続していきます。

一度、見学だけでもしてみませんか？連絡お待ちしております。

お問い合わせ ☎011-614-1871  
担当：田中・小黒



### ライフ事業所一覧

◇NPOライフ本部事務局  
TEL 011-633-6666 FAX 011-613-9323  
共働事業所さびりや  
TEL 011-644-5533 FAX 011-613-9323  
こころや  
TEL 011-614-1871 FAX 011-613-9323  
〒063-0812  
札幌市西区琴似2条5丁目3-5 マンションMOMOI1F

コン・プリオひだまり  
TEL 011-615-4131 FAX 011-615-4132  
〒063-0812  
札幌市西区琴似2条3丁目2-37 サンハイム1F

共働サービスたねや  
TEL 011-613-0611 FAX 011-644-0088  
ヘルパーステーション繭結(ゆい)  
TEL 011-623-2505 FAX 011-644-0088  
〒063-0804  
札幌市西区二十四軒4条6丁目5-32 テラ二十四軒1F

アウトソーシングセンター元気ジョブ  
TEL 011-596-6581 FAX 011-596-6582  
〒064-0808  
札幌市中央区南8条西2丁目5-74 市民活動プラザ星園103

共働事業所もじや  
TEL 011-596-6583 FAX 011-596-6584  
〒064-0808  
札幌市中央区南8条西2丁目5-74 市民活動プラザ星園104

相談室らいふ  
TEL 080-6076-1474 FAX 011-596-6584  
〒064-0808  
札幌市中央区南8条西2丁目5-74 市民活動プラザ星園203

Cafe de Kibariya(カフェ・ド・キバリヤ)  
TEL・FAX 011-758-6533  
〒060-0808  
札幌市中央区北8条西3丁目 札幌エルプラザ内3F喫茶コーナー

リサイクルプラザ発寒工房  
TEL 011-662-7815 FAX 011-662-7816  
URL <http://www.reuseplaza.jp/10hassamu.html>  
〒063-0835  
札幌市西区発寒15条14丁目2-30

札幌市リユースプラザ  
TEL 011-375-1133 FAX 011-375-1155  
URL <http://www.reuseplaza.jp>  
〒004-0003  
札幌市厚別区厚別東3条1丁目1-10

# 7月 イベントカレンダー

15日 札幌市リユースプラザ  
土 ともども夏まつり  
10:00~15:00

最新の情報は、<http://www.npolife.net>  
ホームページを  
ご覧ください！

～共働事業所もじやからのお知らせ～

## 暑中見舞いハガキ

印刷  
受付中!

(8月2日(水)まで)

**デザイン料金 ¥1,500～**  
※そのまま印刷できるデータをご入稿の場合はかかりません。

お客様のご要望に合わせて、全て1点ものでデザインを作成いたします。レイアウトの原稿や、「こんなデザインにしたい」という見本をお送りください。  
また、写真やロゴマークなども自由にレイアウトすることができますので、お気軽にご相談ください。

印刷料金(税込)

印刷枚数	フルカラー	モノクロ
1枚～50枚	3,600円	2,900円
51枚～100枚	4,300円	3,200円
～150枚	5,100円	3,450円
～200枚	5,600円	3,900円
～250枚	6,250円	4,500円

※250枚以上の料金も、すぐお見積もりいたしますのでお気軽にお問い合わせください。

**上記印刷料金に加え、別途ハガキ代がかかります。**  
◎官製ハガキ(1枚毎)…¥62 ◎私製ハガキ(1枚毎)…¥19～

お客様によるハガキのお持込みはできません。  
あらかじめご了承ください。

お問い合わせ・お申し込みは、共働事業所もじやまで！  
メールでのお申し込みは ⇒ [nishida@npolife.net](mailto:nishida@npolife.net)

ご協力ありがとうございます(順不同・敬称略)

**アドボケ購読料** 水口 祥次 小林 郁子 宮崎 貴寛 若松 修 杉原 努 北野 みどり 服部 宗弘 和島 正博  
 藤田 綾子 板垣 明江 関根 光男 佐々木 久美子 高橋 めぐみ 企業組合エコネットみなまた  
 (社福)草の実会 (特非)ホップ障害者地域生活支援センター(竹田 保) 匿名希望1名

**寄付金** 児島 義道 和島 正博 金井 悟 小林 節子 宮崎 貴寛 工藤 登美子 服部 宗弘 山本 价則  
 若松 修 (社福)草の実会 大豊商事(株) (株)特殊衣料(池田 啓子) 匿名希望1名

**賛同会員会費** 若松 修 (社福)草の実会 (特非)ホップ障害者地域生活支援センター(竹田 保)

**協賛団体会員費** 企業組合エコネットみなまた

**ライフカンパのご案内** ~だれもが地域であたりまえに暮らし、働くことができる社会を作ろう~

ライフは障害の種別を超え、「働きたい」と願う人の気持ちを繋ぐために25年以上活動を続けてきました。これからも、障害のある人ない人をはじめ、社会的に不利な状況にある人たちも含めた、共に働き共に生きていく「社会的事業所」づくりをすすめていきます。ライフの活動に共感してくださる皆様方からの応援を是非ともお願いいたします。

お振り込み先	口座番号/加入者名
北洋銀行	琴似中央支店 普通預金 4606735 特定非営利活動法人 札幌障害者活動支援センターライフ 理事長 我妻 武
札幌信用金庫	琴似支店 普通預金 3296744 特定非営利活動法人 札幌障害者活動支援センターライフ 理事長 我妻 武
ゆうちょ銀行	振替口座 02710-4-63485 NPO札幌障害者活動支援センターライフ

**月替わりコラム**  
~私のオススメ~

**夕凧の街 桜の国**

こころや 小黒 悠佑

あの話題作、映画「この世界の片隅に」の原作者この史代さんが2007年に発表した漫画「夕凧の街 桜の国」は、読む者の胸を静かに決る。作品は二部構成になっている。一部の「夕凧の街」の舞台は、戦後10年後の広島県広島市。原爆スラムと呼ばれた粗末な仮設の密集地域に生きる若い女性に光をあてて物語は進む。人々が戦争の記憶を忘れていこうとする社会の空気に違和感を覚えながら生きる主人公。それでも小さな幸せに向かって歩み出そうとしていたその瞬間に、想像もつかない結末が彼女を襲い物語は突然途切れる。そして、何事も無かったように二部の「桜の国」が始まる。



©この史代/双葉社

読者は、一部の強烈な印象が尾を引いたまま読むことになるだろう。しかし、読み進めていくうちにこの二つの話の一つに繋がっていることに気がつく。物語は終わらない。主人公の魂は未来に引き継がれていく。古事記を漫画化した作者らしい神話性帯びた描写が、この作品を単なる戦争ものドキュメンタリーでは終わらせない「いのちの物語」に結実させる。「この世界の片隅に」を見た方も観てない方も是非一度読んでみて欲しい名作です。

**編集後記**

今年の春は寒暖の差が激しく体がついていかない。しかし、この時期から花が一斉に咲くように北国では行事が目白押しとなる。6月中旬のよさこい祭りや札幌祭りを過ぎると本当に良い気候となる。ライフでも総会が終わって今年度の方針も確認した。一安心したのは黒字決算で終わったことだ。次の事業への大きな力としたい。一度には難しいが世代交代や事業の改善も図り、工賃アップや社会的事業所となれるような活動もしなければいけないと考えている。しかし、これは一人ではできない。ライフのみんなで進めなければ絵に描いた餅になる。そのために何をしなければいけないのか。総会で確認された事をライフのみんなと共有しながら進めていきたい。(タケ)

**おどばけい**  
2017年 6月号  
No.198 定価 100円

2017年6月10日(毎月10日発行) HSK通巻番号543号 1973年1月13日第三種郵便認可 発行人=北海道障害者団体定期刊行物協会  
 編集者=我妻 武  
 ◇特定非営利活動法人 札幌障害者活動支援センターライフ  
 〒063-0812 札幌市西区琴似2条5丁目3-5 マンションMOMO1F TEL 011-633-6666 FAX 011-613-9323  
 E-mail main\_lifemail@npolife.net ホームページ http://npolife.net/ 郵便振替口座 02710-4-63485